Республиканская детско-юношеская газета

Наша школа.

Чеченская Республика

№6 (101) 30 МАРТА 2016 г.

ЗОЛОТОЙ ФОНД ПРЕССЫ 2016

эл/почта: Shcool-2010@mail.ru
сайт: www.nasha-shkola.info
Свободная цена

Поздравление Главы Чеченской Республики, Героя России Р.А. Кадырова с Днем Конституции ЧР

Дорогие соотечественники!

Исполнилось 13 лет со дня принятия 23 марта 2003 года на всенародном референдуме Основного закона Чеченской Республики.

Инициатором референдума выступил Первый Президент ЧР, Герой России Ахмат-Хаджи Кадыров. Он твердо верил, что без возврата республики в правовое поле России невозможно остановить братоубийственное кровопролитие, разгул бандитизма и терроризма.

Многие политики считали проведение референдума преждевременным, предлагали отложить вопросы принятия Конституции на несколько лет. Но Ахмат-Хаджи твердо верил, что только так можно узнать, что хотят жители Чеченской Республики. Он верил в свой народ, верил в его мудрость и не ошибся! Большинством голосов жители республики проголосовали за жизнь в составе России. Это был осознанный и искренний выбор.

Принятая Конституция стала фундаментом восстановления единства и согласия в обществе, определила дальнейшее политическое и социально-экономическое развитие республики. Были сформированы органы власти, создано МВД и другие правоохранительные структуры, положено начало сплочению раздираемого противоречиями народа, восстановлению разрушенных городов и сел, возрождению былой славы республики-труженицы.

С праздником вас, дорогие соотечественники! С Днем Конституции Чеченской Республики!

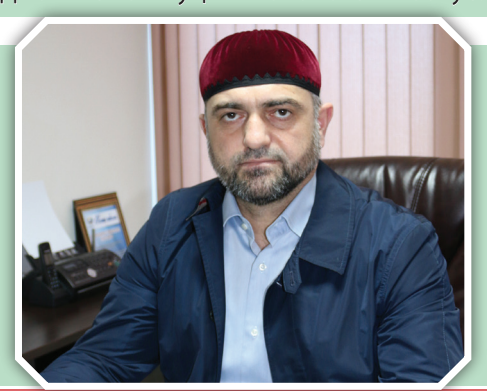

Поздравление помощника Главы Чеченской Республики, основателя и куратора газеты «Наша школа.ЧР» Х.Х. Кадырова с Днем Конституции ЧР

Дорогие соотечественники!

От всей души поздравляю вас с нашим национальным праздником – Днем Конституции Чеченской Республики. Сегодня исполнилось 13 лет с того дня, как был провозглашен Основной закон нашей республики, идейным вдохновителем и инициатором которого стал Первый Президент Чеченской Республики, Герой России Ахмат-Хаджи Кадыров и благодаря которому народ получил возможность сделать судьбоносный выбор – покончить с войной и разрухой и взять курс на возрождение и развитие.

Наша общая цель – в рамках положений нашей Конституции сделать республику развитой, процветающей. Мы уверенно смотрим вперед, в завтрашний день, и твердо намерены добиться задуманного.

Дорогие сограждане! Желаю вам счастья и уверенности в завтрашнем дне. Уверенности, гарантией которой и является наша Конституция. Мира вам, добра и счастья!

Гарант мира и стабильности

23 марта Чеченская Республика масштабно отметила День Конституции Чеченской Республики. Ровно тринадцать лет назад, когда чеченский народ был в полном отчаянии и неизвестности, в нашей республике был проведен всенародный референдум, на котором была принята Конституция Чеченской Республики и Законы о выборах Президента и Парламента Чеченской Республики.

В референдуме 2003 года участвовало свыше 510 тысяч человек. Сегодня же, когда наша республика процветает, и на свою родину вернулись все те, кто был вынужден скитаться по свету из-за военных событий, в митинге в честь Дня Конституции приняли участие более миллиона человек!

Воодушевленные люди с плакатами и флагами в руках со всех уголков республики собрались на главной площади Грозного. Своим присутствием они выразили поддержку курса Первого Президента Чеченской Республики, Героя России Ахмат-Хаджи Кадырова, дело которого продолжает его сын - Глава Чеченской Республики, Герой России Рамзан Кадыров.

В ходе митинга на сцене выступили официальные лица и общественные деятели России, а также чеченцы, проживающие в Европе, матери погибших сыновей и, конечно же, наш Глава Рамзан Кадыров.

Р. Кадыров выразил всем участникам митинга глубокую благодарность за активную гражданскую позицию, за твердую поддержку политики Президента России Владимира Путина и руководства Чечни.

- Сегодня чеченский народ решительно продемонстрировал свою зрелость, активную гражданскую позицию, доказал, что он ценит единство со всеми народами нашего отечества, - подчеркнул Кадыров.

День, когда был проведен референдум, стал судьбоносным для чеченского народа, к этому дню наш народ стремился на протяжении долгого времени. Именно благодаря Конституции мы можем свободно исповедовать свою религию, говорить на родном языке, придерживаться наших традиций и обычаев. И все это благодаря великому человеку, имя которому Ахмат-Хаджи Кадыров. Он сплотил народ, вывел его из пучины военного лихолетья, остановил войну и начал путь к долгожданному миру и процветанию, передав знамя «мира» своему сыну – Рамзану Кадырову, которое он с гордостью несет!

Раиса Тимаева

Марш «Дикой дивизии» в Курчалое

В течение марта месяца практически каждый школьник слышал такие слова, как Конституция или референдум. По поручению Главы региона Рамзана Кадырова во всех учебных заведениях проводятся встречи с молодежью, нацеленные донести значение и важность Дня принятия Конституции в Чеченской Республике.

Этот день стал отправной точкой для республики в будущее без войны и хаоса, в будущее, где дети живут в мире и созидании. Именно поэтому 23 марта является настоящим праздником для всех жителей республики, как взрослых, так и самых юных.

- Я помню день проведения референдума. Люди с надеждой шли на участки, доверившись Первому Президенту Чеченской Республики Ахмат-Хаджи Кадырову. Он обещал народу закончить войну и сделал это, вопреки всему и всем, - вспоминает жительница Грозного Зулпа Ахматова.

Грандиозное мероприятие, приуроченное к этой дате, прошло и в Курчалоевском районе. Акция «Дикая дивизия», посвященная 13-ой годовщине принятия Конституции Чеченской Республики, стартовала в родовом селе Первого Президента ЧР, Героя России Ахмат-Хаджи Кадырова и проследовала по маршруту «Аллерой – Бачи-Юрт – Майртуп – Курчалой». В пробеге приняли участие 20 наездников и три тачанки, в которых, как и положено, ехали старейшины. Участники марша верхом на скакунах с флагами России и Чеченской Республики проехались по населенным пунктам, где их встречали жители, выстроившись в живой коридор. Объехав в конных упряжках и верхом на лошадях города и села, «Дикая дивизия» прибыла в Курчалоевский район, где их ожидал грандиозный концерт в честь Дня Конституции ЧР.

По словам министра по национальной политике, внешним связям, печати и информации Джамбулата Умарова, принятие Конституции стало переломным моментом в истории республики.

- В день принятия нашей Конституции зародилась Чеченская Республика и появилось основание, на котором строится в дальнейшем регион, - отметил Джамбулат Умаров.

Напомним, что 23 марта 2003 года в Чеченской Республике прошел референдум, в котором приняло участие около 80% населения. По итогам голосования, принятию Конституции Чеченской Республики сказали «да» 95,97% жителей, Закону о выборах президента республики - 95,4%, Закону о выборах в парламент - 96,05%. Таким образом, народ сделал выбор в пользу мира и светлого будущего своих детей.

Таиса Боршигова

Конкурс юных техников

В современном обществе все острее ощущается необходимость развития техники и технологий, и очень важно использовать познавательный интерес учащихся к техническому творчеству, поддерживая стремление детей создавать что-либо своими руками.

В Центре детского технического творчества г. Аргуна прошел конкурс научно-технического творчества «Юные техники – будущее инновационной России», посвященный Дню Конституции Чеченской Республики. Конкурс проводился в пяти номинациях: «Авиация», «Судомоделизм», «Автомоделизм», «Научно-техническое творчество», «Фото-, видеотворчество».

Юные техники представили 18 моделей кораблей, самолётов, машин на суд компетентного жюри, в состав которого вошли директор ГБУ ДО РЦД(Ю)ТТ г. Грозного Абдул-Бек Ахъядов, заместитель директора по УВР Фатима Сальгириева, заместитель директора по НМР Асет Цинкашева, методист по работе с одаренными детьми Ислам Саламов и другие.

Как рассказал Абдул-Бек Ахъядов, конкурс был организован с целью выявления, развития и поддержки талантливых детей в области детского научно-технического творчества и вклада в празднование юбилейной даты Конституции Чеченской Республики.

В номинации «Авиация» места распределились следующим образом: 1 место – Асланбек Ибрагимов, 14 лет; 2 место – Мансур Мухадиев, 9 лет; 3 место – Самира Пайзулаева, 10 лет. В номинации «Судомоделизм» – 1 место у Асланбека Ибрагимова, 14 лет; 2 место заняла Хеда Хизриева, 11 лет; 3 место – Раяна Ахмадова, 11 лет. В номинации «Автомоделизм» только два призовых места: 1 место – Майрбек Хажмурадов, 11 лет, и 2 место – Асхаб Хажмурадов, 11 лет. Ну а в номинации «Фото-, видеотворчество» грамоты за участие получили Микаил Тайсунов, 14 лет, Хеда Уцимиева, 8 лет, Магомед Газымагомадов, 8 лет, и Раяна Байсуркаева, 8 лет.

Воспитанники МБУ ДО «ЦДТТ г. Аргуна» делают самые первые шаги в конструкторско-технологической деятельности. Эти занятия пробуждают в детях любознательность и интерес, развивают смекалку, изобретательность, они больше начинают интересоваться техническим моделированием.

Диана Умарова

Здесь рождаются таланты

Раяна Хачукаева уже третий год занимается вокалом в Центральной школе искусств. Она вместе с другими учениками принимает участие в разных всероссийских конкурсах и часто занимает призовые места.

Девочка признается, что раньше воспитанникам разных

направлений приходилось учиться в одном классе, однако теперь все изменилось. Юные таланты республики получили настоящий подарок в виде новой школы искусств.

- Я очень рада, что нам подарили новое здание. Здесь так красиво и просторно, и мы будем с удовольствием учиться и оправдывать ожидания, которые на нас возлагают, - отметила Раяна.

Воспитанниками Центральной школы искусств являются подростки от 7 до 17 лет. Раньше они ютились в небольшом помещении гимназии №1, однако, это позади, ну а впереди - огромная площадка для творчества. С торжественным открытием юных дарований пришли поздравить и представители власти, в числе которых мэр города Грозного Муслим Хучиев и министр культуры ЧР Хож-Бауди Дааев, они и перерезали красную ленту.

- Благодаря Главе республики Рамзану Кадырову мы имеем возможность пригласить детей в новое помещение. И, я надеюсь, из стен этой школы будут выходить большие артисты, которыми мы будем гордиться, - отметил Муслим Хучиев.

В распоряжении учебного заведения 2 этажа и 7 кабинетов, рассчитанных на 280 посадочных мест. Свыше двухсот учеников смогут обучаться в две смены по таким направлениям, как хореография, вокал, изобразительное искусство, а также игре на флейте, фортепьяно и, конечно же, на национальном инструменте «дечиг пондар». Обучать детей азам искусства будут 22 высококвалифицированных преподавателя, среди которых есть и народные артисты Чеченской Республики, а также обладатели грантов мэра. Дети долго осматривались и не могли поверить, что теперь это полностью обустроенное красивое здание их школа – школа, которая станет кузницей талантов. Подобный подарок - стимул для рывка к новым высотам и победам.

Таиса Боршигова

Пробные шаги юного фантаста

В нашем мире много талантливых, умных и артистичных детей. Одни увлекаются музыкой, хореографией, другие пробуют себя в области поэзии, третьи - в художестве... И, несмотря на свой маленький возраст, они создают прекрасные произведения, которые даже многим взрослым не пришли бы в голову.

Особенно хорошо у детей получается писать в жанре фантастики. Одним из таких юных писателей является учащийся 7 «Б» класса гимназии №1 им. А.-Х. Кадырова Арби Паршоев. Он увлекся этим творчеством совсем недавно, но первые его шаги говорят о многом. В этом можно убедиться, прочитав рассказ «Белый край. Сын Хоруса» на сайте www.wattpad.com, который будет опубликован там в ближайшее время.

Действия рассказа переносят нас в 17-й век, где все еще царит Средневековье. Там не все как в обычном мире. Главный персонаж – сын Хоруса – Рахиджи. Его отец выпустил из портала, охраняемого долгие столетия орденом Бахиджи, всякую нечисть. Он готовит планы по завоеванию мира, где разворачивается жестокая битва.

Арби создал свою собственную вселенную, продумав даже географическое положение материков, вплоть до островов. Он разработал карту, которая также будет опубликована. Любителям захватывающих приключенческих книг советуем её прочитать. Кстати, со слов Арби, мы узнали, что это не единственная его работа, которая будет опубликована на этом сайте.

В школе Арби учится хорошо, но учителя особенно хвалят его за успехи по литературе. Он является активным участником различных интеллектуальных и литературных проектов, где занимает призовые места, проявляет свои знания русского языка и удивляет красноречивостью. Пожелаем нашему герою успехов в учебе и больших достижений в области литературы!

Муслим Раисов

Если быть - так быть лучшей

Наша жизнь состоит из этапов. Школа – это первая ступень в большой мир. Не зря школьные годы называют «золотыми». Мы начинаем ценить моменты школьной жизни лишь тогда, когда понимаем, что времени больше нет. Финальный рывок – и мы уже не школьники.

Стремительно, совсем как колесо под гору, катится, летит время. Кажется, только вчера Лайла пошла в первый класс, а сейчас она уже в 11-м. Не за горами ЕГЭ, который у всех на слуху. Но для Лайлы Горбаковой, ученицы 11 класса СОШ №47 г. Грозного, это не проблема.

Табель на «отлично», грамоты и призовые места в олимпиадах и конкурсах - все это уже есть в списке достижений нашей героини, так как Лайла растет усердной и целеустремленной девочкой - если учиться, то только на пять, если участвовать в конкурсе, то только ради первого места.

Отличительными чертами Лайлы являются любознательность и желание не останавливаться на достигнутом. Поэтому она постоянно стремится узнать больше, выйти за рамки школьной программы, проявить себя не только в традиционных учебных дисциплинах, но и гораздо шире. Её знаний и энергии хватает на многое: в 2014 году с отличием окончила Детскую школу искусств, отделение вокала, удостоена звания «Лучшая шахматистка г. Грозного», обладательница Гранта мэра г. Грозного в номинации «Одаренные дети», лауреат городской научно-практической конференции школьников «Шаг в будущее», участница международного проекта «Продвижение культуры толерантности на Северном Кавказе». Лайла успешно учит английский язык и самостоятельно занимается изучением арабского языка и чтением Корана.

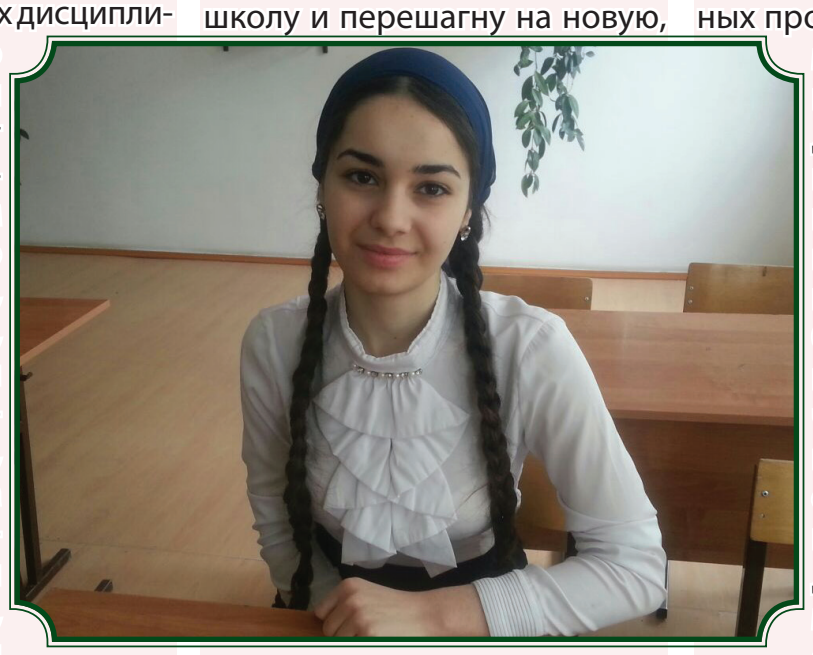

- В скором будущем я окончу школу и перешагну на новую, важную ступень моей жизни, - делится своими планами наша героиня. - Я уверена, что всё, чем занимаюсь в школе, поможет мне правильно поставить себя в новом обществе. Для нас, молодого поколения, важно найти свое место в жизни. Достойная работа – это показатель стабильности и успеха. Изучив тонкости разных профессий, я решила, что мой выбор – это работа юриста. Помощь людям – будет моим личным, пусть и небольшим вкладом в развитие и процветание нашей республики. Я благодарна моей маме и всем педагогам за то, что они верят в меня, вкладывают все свои силы в моё воспитание и обучение. Оправдать надежды близких мне людей, и добиться своих целей – это моя главная задача. И я точно знаю, что справлюсь с ней!

Диана Умарова

Его крылья – вера и музыка

С раннего детства он был окружен семейным теплом. В ходе нашего диалога воспоминания вновь и вновь уводили его в прошлое, когда они всей семьей ходили на природу, в походы. Видимо, тёплая семейная атмосфера и частый отдых на свежем воздухе сделали натуру нашего собеседника столь музыкальной.

Свои первые произведения «Дорога в никуда», «Клоун», «Чёрное солнце» Гилани Стадник создал еще будучи школьником, они и определили дальнейшую судьбу нашего героя.

После школы Гилани поступает в Академию имени Мусоргского (Екатеринбург) и Академию имени Плеханова (Челябинск), на отделение «хоровое творчество» и «музыкальные инструменты», которые успешно оканчивает.

Как-то Гилани решился отправить свою песню Алле Пугачевой. Но когда примадонна российской эстрады позвонила ему и назначила встречу, он не поверил своим ушам: подумал, что это розыгрыш. А случилось это 5 ноября – в день его рождения. Тогда Пугачёва сказала: «Сегодня вечером я поставлю твою песню на радио «Алла». Может, тогда ты поверишь мне». Гилани, не веря до последнего, всё же включил радио. И когда Алла Пугачева своим голосом объявила его песню, парень оцепенел: такое не может быть, чтобы вот так сразу повезло, промелькнуло в голове!

Встреча с великой певицей круто изменила жизнь Гиланы, а ему тогда едва исполнилось 24 года. Стаднику предложили работу аранжировщиком в студии звукозаписи Gala Records в Москве. Сегодня он работает и сотрудничает почти со всеми звездами российской эстрады.

Четыре года назад Гилани по приглашению знакомой приехал в Грозный погостить, и когда ему предложили работу в продюсерском центре «Анпро», он не смог отказаться. Молодой человек до того очаровался городом и чеченским народом, что даже принял решение остаться здесь жить. Еще до приезда в республику у Гилани было много друзей среди чеченцев, которые открыли для него религию ислам. С тех пор в его жизни многое изменилось. Изучив ислам, он принял для себя решение стать мусульманином. Сегодня Гилани, как он и мечтал, просыпается под звуки азана, призывающего к утренней молитве.

- Многие не понимали меня, и главной поддержкой в моей жизни стала сестра. Она до сих пор идет со мной по жизни, - восхищенно рассказывает Гилани. - Когда я принял ислам, она вслед за мной тоже приняла ислам. Сестра верила в меня, и я поверил в себя.

Гилани нашел свое место в нашей республике – он аранжировщик, автор песен и исполнитель, радует нас своим творчеством и создаёт музыку, которая находит путь к нашим сердцам.

Муслим Паршоев

Танцем покорили мир

Детский ансамбль «Даймохк» завоевал кубок Северо-Кавказского Федерального округа по народным танцам. Ребята достойно представили нашу республику в состязаниях, которые проходили в столице Кабардино-Балкарии городе Нальчике. Выиграв путевку в финал чемпионата России по народным танцам, коллектив активно готовится к дальнейшей борьбе за победу.

Пока юные леди старательно тянут носки и выполняют «батман тандю», парни оттачивают акробатические движения. В таком режиме проходит репетиция Государственного ансамбля песни и танца «Даймохк» им. Махмуда Эсамбаева. Практически пять часов в сутки юные танцоры проводят в зале. Каждый шаг, каждое движение, каждый поворот руки – все оттачивается до совершенства. Совсем еще юный Хусейн Эсханов - один из главных солистов ансамбля. Ему было всего четыре года, когда мама привела его в репетиционный зал. И с того самого дня его жизнь неразрывно связана с танцами и гастролями по всему миру. Как признается мальчик, на тренировках он не то что не устает, а напротив, получает колоссальное удовольствие.

– Когда я танцую, забываю обо всем на свете. Кажется, что есть только я и мой танец. Это непередаваемое ощущение, – поделился с нами Хусейн.

Вне танцев и сцены он обычный мальчишка, со свойственными детям игривостью и необычной активностью. То, что его отличает, так это артистичность, которая, пожалуй, у него в крови. Привык везде быть одним из лучших, и в школе старается хорошо учиться.

Для нашего героя хореография стала образом жизни. Все танцы в репертуаре ансамбля: национальные чеченские, народов Северного Кавказа и народов мира - знает как свои пять пальцев. В танце, как отмечают хореографы, нужно не только хорошо запоминать движения, но и чувствовать и слушать музыку.

Сегодня государственный ансамбль песни и танца «Даймохк» - это сильный и сплоченный коллектив, состоящий из 112 молодых танцоров и исполнителей. О них знают, ими восхищаются не только в республике, но и по всему миру. Географии гастролей ребят позавидует любая рок-группа. Однако мало кто знает, что первый состав «Даймохка»

учился танцевать в буквальном смысле на руинах разрушенного Грозного. Не имея никаких условий, руководитель и основатель ансамбля Рамзан Ахматов внушал своим воспитанникам энтузиазм. История этого необычного коллектива тогда моментально заинтересовала европейских журналистов, после первых гастролей французский телеканал даже снял о них фильм. Они не просто танцевали, а показывали всему миру, что Чеченская Республика устала от войны и хочет созидать. Молодым талантам рукоплескали мировые сценические площадки в Германии, Великобритании и Франции. Они просто поражали зрителей духом и энергией. Выступив однажды в Шведском Гетербурге, танцоры заставили говорить о себе все культурное сообщество этой страны. Впрочем, «Даймохк» покорил не только запад, но и восток. Каждый раз коллектив возвращается в республику с победой, оставив у иностранных зрителей приятные впечатления о чеченском народе и культуре. Эти ребята по праву заслужили, чтобы ими гордились!

Диана Магомаева

Кузница музыкантов

На первый взгляд школа имени Муслима Магомаева обычное учебное заведение, со своими уроками и переменами, но разница в том, что учитель во время занятий не требует тишины, а даже наоборот. В этой школе уроки проходят звучно, вместо привычных букв учат ноты, а вместо книг на столе лежат инструменты.

Национальная музыкальная школа республики открылась сравнительно недавно, но уже заявила о себе как кузница талантов. Одна из них Раяна Хадизова, начала заниматься здесь чуть больше месяца, однако уже делает успехи. Ее игра на фортепьяно под четким руководством педагогов с каждым днем становится все лучше и лучше.

- Полученные на занятиях знания, умения и навыки должны позволить учащемуся по окончании школы продолжить общение с музыкой, станут ли они грамотными музыкантами, любителями или поступят в профессиональное музыкальное учебное заведение, – отметила преподаватель фортепианного отделения Лайла Дадаева.

В музыкальной школе около 10 отделений, включающих в себя обучение на самых разных инструментах, таких как пианино, скрипка, гобой - он является одним из сложных в овладении инструментов. Только для того чтобы научиться правильно дышать и тренировать мышцы губ, нужен месяц. Занятия в учебном заведении индивидуальны, поэтому в каждом классе только по несколько учеников. Школа имеет два корпуса, расположенных в Грозном, и принимает учеников от 6 до 18 лет. Обучается в ней более 500 детей. Занятия начинаются, как и во всех общеобразовательных учреждениях, с 1 сентября. Ежедневное обучение раскрывает творческий потенциал детей. Кроме того, артистичные и способные ребята выступают на разных мероприятиях и концертах.

– Я два года занимаюсь в этой школе и совершенствую свой талант, готовлюсь к участию во Всероссийском фестивале «Россия - Родина моя», который пройдет в Москве, – рассказала нам Мадина Джетыбаева.

Работая с детьми, педагоги не только растят артистов, но и приобщают к музыкальной культуре, воспитывают эстетический вкус, развивают способности и мышление. Поэтому неважно, станут они известными музыкантами или выберут другую профессию, а полученные в школе знания пригодятся им по жизни.

Лалита Дэниева

Маленькие надежды большого футбола

Чтобы стать футболистом мало любить футбол, надо иметь соответствующие задатки, физические данные и хорошую подготовку, а главное - желание. Все эти качества имеет при себе Билал Умаров, который тренируется и живет уже четыре года в Академии футбола «Рамзан».

Любовь к этому виду спорта у Умарова появилась с 8 лет, именно с этого возраста он и начал играть в футбол. Парень признается, что хочет стать профессиональным футболистом и у его команды немало побед за плечами.

– Моя цель на данный момент – усилить тренировки и попасть в молодежную команду «Терек», - отметил Билал.

Наравне с нашим героем в академии обучаются еще десятки спортсменов. Клуб «Рамзан» призван способствовать вовлечению детей, подростков, молодежи и населения Чеченской Республики в регулярные занятия физической культурой и спортом. Он создан по личному указанию Главы Чеченской Республики Рамзана Кадырова в целях приобщения подрастающего поколения к спорту, выявления и воспитания талантливых детей, создания спортивного резерва для футбольных команд региона. В Академии футбола "Рамзан" одновременно обучается 140-150 человек. В 2015-2016 учебном году тренировки проходят дети 1999-2004 годов рождения. Из воспитанников одного года рождения формируются группы по 25-30 человек. Помимо спортивных ребята получают и общеобразовательные знания в СОШ №8 г. Грозного, примыкающей непосредственно к территории, на которой расположена академия. Более того, воспитанники обеспечиваются за счет средств учебного заведения всем необходимым для успешных занятий. Им выдается спортивная форма и экипировка в необходимом количестве с учетом сезона, а для учащихся из отдаленных частей столицы и других населенных пунктов республики предоставляется бесплатное жилье, включая 4-разовое горячее питание.

- Мы возлагаем большие надежды на ребят и уверены, что они их оправдают. Уже два года подряд наша команда занимает первые места по СКФО. Они очень целеустремленные и болеют футболом, что очень важно, - отметил тренер детей Рамзан Зайтаев.

К будущему чеченского футбола в академии относятся очень серьезно. Каждые полгода воспитанники сдают нормативы по спортивной подготовке (бег, прыжки, техника владения мячом), по результатам которых принимается решение о продолжении дальнейшего обучения либо об отчислении. Все как по взрослому: с каждым спортсменом заключается специальный договор, который делает его членом клуба «Рамзан». У команды в копилке много побед в самых разных регионах страны. Уже сегодня наши ребята доказывают, что будущее чеченского футбола в надежных руках.

Лалита Дэниева

Гонки на картах

Жажда скорости у горцев в крови, и неважно, какого они возраста. Это наглядно показали ученики «Малой академии скорости».

В течение 3-х месяцев около 70 школьников изучали азы автомобильного спорта на базе автодрома «Крепость Грозная». За время обучения юные пилоты узнали такие сложные даже для взрослых понятия, как скоростное движение по трассе, выбор оптимальной траектории и скорости прохождения поворотов, теория и способ гоночных обгонов, основы тактической борьбы во время соревнований и многое другое. Ребята получили достаточную базу знаний, которая послужит для них хорошим стартом, если они захотят стать профессиональными пилотами и достигать побед в этом виде спорта.

- Цель подобного обучения - сделать еще один шаг в развитии чеченского автоспорта, привить любовь к этому виду спорта, - отметил Сергей Удод, руководитель автодрома «Крепость Грозная».

Победители первого выпуска гонщиков «Малой академии скорости» определились минисоревнованием по картингу в формате «Тайм Аттак». В гонке на время прохождения дистанции картинговой трассы ребята в полной мере проявили свое мастерство, а у двух лидеров гонки результаты отличались всего на одну сотую секунды, в связи с чем было принято решение о проведении дополнительного перезаезда. В итоге вершину пьедестала занял Харон Дахкильгов, второе место - Магомед Ансаров и третье - Асхаб Вашаев.

- Мне чуть-чуть не хватило до победы, но это только начало. Буду дальше учиться и становиться лучше, чтобы стать настоящим гонщиком и представлять нашу республику, - сказал Магомед Ансаров.

Можно только представить, сколько мужества и выдержки требовали от ребят соревнования, но они достойно прошли экзамен и показали высокие результаты. Каждый участник волновался и переживал, как если бы это были гонки Формулы-1. И их можно понять, ведь победители соревнования получили право участвовать на Открытом чемпионате ЧР по автокроссу, который состоялся 27 марта в Грозном. Выпускники «Малой академии скорости» выступили в классе Д-3 мини, где Магомед Ансаров занял почетное 3-е место. Следующее соревнование по автокроссу состоится 16 апреля в статусе Чемпионата СКФО.

Роза Джабаева

Стихи Пушкина на сцене лицея

Писатель Константин Паустовский писал: «Истинная любовь к своей стране немыслима без любви к своему языку». Каждый здравомыслящий человек согласится с этим.

Любовь к родному языку формирует любовь к нашей малой Родине – Чеченской Республике. Любовь к русскому языку – к нашей огромной стране.

Человек с рождения должен знать и любить свой язык, так как без родного языка не может существовать ни один народ, и именно родной язык – его истинное богатство.

Знать русский язык необходимо для того, чтобы общаться со всеми братскими народами нашей страны, иметь возможность получить образование, читать произведения великих российских классиков. Поэтому русский язык необходимо изучать в школе.

Именно повышению мотивации к изучению русского языка и литературы был посвящен городской семинар, который прошел в лицее №1 им. Н.А. Назарбаева г. Грозного.

Организаторы семинара – заместитель директора по

научно-методической работе Роза Шамаева, заведующая кафедрой русского языка и литературы Хадижат Джамалдинова, преподаватели и учащиеся лицея – подготовили для учителей русского языка и литературы грозненских школ много полезных и интересных мероприятий.

Так, в рамках семинара прошла творческая встреча участников с известным писателем Кантой Ибрагимовым и поэтом Умаром Яричевым. На встрече также присутствовала руководитель научно-методического центра Департамента образования г. Грозного Мадина Ибрагимова.

Кроме диалога о значении русского языка и пользе активного чтения, который состоялся между писателями и учителями, присутствующим была представлена и творческая программа, подготовленная учениками лицея.

Ребята читали стихи А.С. Пушкина на русском и английском языках. Причем, читали очень выразительно, с хорошей дикцией, поставленным голосом. Сразу было видно, что они готовились к данному мероприятию очень серьезно и старались не подвести своих педагогов. В конце выступления дети показали даже сценку по мотивам произведений А. Пушкина.

Не остались в долгу и гости. Канта Ибрагимов очень впечатляюще прочел отрывок из поэмы М. Лермонтова «Мцыри», а Умар Яричев - свое новое стихотворение.

Диана Магомаева

О вреде компьютера

Защита детей от информации, причиняющей вред их здоровью и развитию, – такую тему обсудили за круглым столом в Аппарате уполномоченного по правам человека в Чеченской Республике.

Открытие круглого стола началось с приветственного слова руководителя аппарата Хасана Эльмурзаева, который поблагодарил всех участников за присутствие. Ведущим мероприятия выступил главный специалист аппарата Али Хамидов, он представил присутствующим доклад на тему «Обеспечение защиты детей от информации, причиняющей вред их здоровью и развитию». Далее психолог грозненской 20-й школы Алиса Нугаева представила свой доклад на тему «Проблемы игровой зависимости у детей и подростков».

- Многие родители стали замечать, как дети, играя в компьютерные игры, часто употребляют фразы «меня убили», «я убит» и так далее. Это явно говорит о негативном влиянии этого увлечения на мозг ребенка. Врачи отмечают, что на ритмы головного мозга влияют частые световые мелькания. Удовольствие достигается простым возбуждением соответствующих структур в головном мозге, это оказывает расслабляющее влияние на личность и действует как наркотик. Такие дети ничем другим не интересуются, - отметила А. Нугаева в своем докладе.

Также на круглом столе выступил учитель информатики СОШ № 61 Элита Султаханова с докладом «Позитивные и нега-

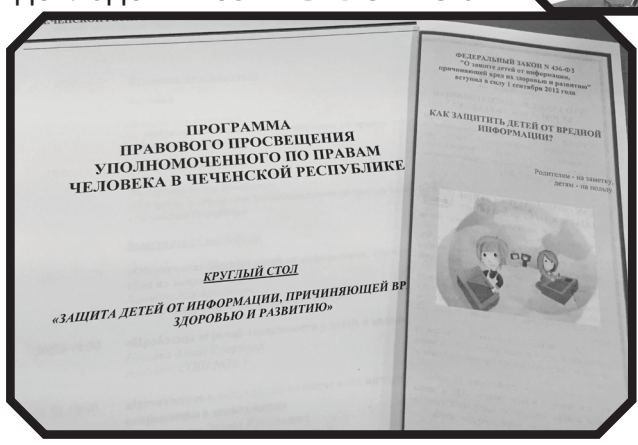

тивные влияния сети Интернет на современного школьника», заместитель директора по информационно-коммуникабельным технологиям школы №39 Асламбек Абубакаров представил доклад на тему «Безопасность детей, использующих Интернет, мобильную связь и различные телекоммуникации», а психолог 57-й школы Хеда Зайпулаева поделилась докладом «Сохранение психологического здоровья детей в современной среде». Все доклады были очень интересными, а самое главное – полезными. Очень многие моменты представители УПЧ ЧР взяли себе на заметку, ведь они часто ведут работу с детьми и их родителями, выезжая в школы нашей республики.

После выступления всех докладчиков присутствующие в ходе дискуссии делились своим мнением по данной проблеме. Все единодушно пришли к одному выводу – несмотря на то, что компьютер в современном мире несет человеку много полезной информации, все же в первую очередь надо учитывать его вредное влияние на психику ребенка. Поэтому родителям нужно следить за тем, чтобы ребенок имел ограниченный доступ к компьютеру, и особенно за тем, чтобы он не увлекался информацией, причиняющей ему вред.

Раиса Тимаева

Незнайка против Буратино

Учитель не просто передает знания, умения и навыки своему ученику, но и учит детей самостоятельно ставить перед собой цели, добиваться их и оценивать свои достижения. У ребенка формируются универсальные учебные действия не только в процессе усвоения предметных дисциплин, но и во внеурочной деятельности. Это обеспечивает целостность общекультурного и личностного развития ребенка, а также сплоченность учащихся. Одним из требований новых государственных стандартов является проектная деятельность.

Для того чтобы быть в курсе всех новшеств, а также иметь возможность принять и передать свои знания, в Чеченской Республике проходят различного рода семинары. Один из таких семинаров прошел на базе Джалкинской школы №1 им. Д.Б. Абдурахманова. Мероприятие было направлено на обобщение работы учителей начальных классов и учащихся Гудермесского района. Тема районного семинара - «Формирование фонетических умений на уроках русского языка».

Одним из составляющих плана проведения семинара являлся необычный конкурс веселых и находчивых знатоков русского языка среди учащихся 2-х классов. Необычный, потому что в конкурсе принимали участие герои любимых сказок - Незнайка и Буратино. Соответственно, команды были названы в честь этих героев: команду «Незнайка» представляли ученики 2 «А» класса и их классный руководитель З.М. Чичаева, а команду «Буратино» ребята из 2 «Б» класса со своим классным руководителем А.М. Бейтельгареевой.

Целью конкурса было развитие интереса к изучению русского языка и литературы, его фонетики и орфографии; обогащение словарного запаса учащихся. Также при проведении таких мероприятий у учащихся, как правило, развивается память, логическое мышление, творческое воображение и наблюдательность.

По словам педагогов, после подобных конкурсов ребята становятся сплоченнее и увереннее в себе.

Раиса Магомадова

Объявление

В целях популяризации и знакомства с богатством чеченского языка газета «Наша школа.ЧР» объявляет конкурс на лучшую стенгазету «Ненан мотт - хьо ду сан дахар» среди школ Чеченской Республики. Конкурс приурочен к празднованию Дня чеченского языка.

Задачи конкурса:

- Воспитание у детей чувств патриотизма и гордости за свою Родину;
- Привитие детям любви к родному краю;
- Развитие знаний национальных традиций и обычаев;
- Повышение интереса обучающихся к изучению чеченского языка;
- Приобщение детей к творчеству, формирование у них эстетического вкуса.

Требования к оформлению стенгазет:

- Стенгазета должна отражать тематику конкурса - День чеченского языка «Ненан мотт - хьо ду сан дахар»;
- На стенгазете могут быть размещены фотографии, рисунки, рассказы, стихи, аппликации, выполненные в различных техниках.

Конкурсные работы принимаются до 20 апреля 2016 г. Каждая школа представляет на конкурс одну общешкольную стенгазету.

Работы необходимо принести в редакцию газеты «Наша школа.ЧР» по адресу: г. Грозный, ул. Маяковского, 92. Дом печати, 7 этаж.

Контактный телефон: **8 (928) 897-90-99.**

Хочу сказать!

Хочу передать большой привет своей учительнице Макке Сайдулаевне и одноклассникам 1 «Г» класса школы №8 г. Грозного.
Ирсана Абдулаева

***

Поздравляю свою дорогую, горячо любимую маму Зару с днем рождения. От всей души желаю ей крепкого здоровья, благополучия, семейного счастья и неувядающей душевной молодости. Долгих лет жизни тебе, мамочка!
Твоя дочь Лариса

***

Гостьям из Европы Аминат Баматкереевой и Амнат Абумуслимовой желают прекрасного времяпрепровождения подруги Лариса и Мадина.

Учредитель: Министерство Чеченской Республики по национальной политике, внешним связям, печати и информации

Главный редактор
Абдулаева
Зарема Доргаевна

Редакционная коллегия

Зам. главного редактора
Шамхан Дикаев
Редакторы:
Лариса Паршоева
Хава Кадырова
Корреспонденты:
Лариса Оздамирова
Диана Магомаева
Таиса Боршигова
Муслим Паршоев
Собственные корреспонденты:
Диана Умарова
Асият Лорсанова
Дизайн и верстка
Сайфуллах Мержо

Редакционный совет газеты

Помощник министра образования и науки ЧР
Усманов М.И.
Директор ГБОУ СПО "Грозненский политехнический техникум"
Амхадов В.В.

Газета выходит 2 раза в месяц на русском и чеченском языках

При перепечатке материалов ссылка на газету обязательна

Адрес редакции/издателя: 364014, г. Грозный, ул. Маяковского, 92

Тел.: 8 (8712) 22-32-67
Моб.: 8 (938) 891-89-99

E-mail: Shcool-2010@mail.ru
Сайт: www.nasha-shkola.info

Газета зарегистрирована Управлением Федеральной службы по надзору в сфере связи, информационных технологий и массовых коммуникаций по ЧР.

Свидетельство о регистрации ПИ № ТУ 20 – 00093 от 05.02.2014

Газета отпечатана:
ГУП ИПК "Грозненский рабочий"
Адрес: 364000 г. Грозный, ул. Интернациональная, 12/35
Подписана в печать:
по графику: 30.03.2016 в 12:00
по факту: 30.03.2016 в 12:00
Заказ № Тираж 20000 экз.